北京日報
PEKING JIH PAO
Chen Kiang Hutung
Hatamen Street
PEKING CHINA

本報在東城鑲江胡同

貴報價目
一元四角五分均以兩月起碼按日分寄半年全年照算郵票代價按九折算

北京中華懋業銀行添設儲蓄部廣告

啟者本行□□□□□茲北京分行定於五年四月十日起添設儲蓄部業已多年久蒙社會信□□□□定期各種存款利息優厚手續便利印有簡章備索

灤州礦務有限公司第十四屆分派股利牛數廣告

啟者本公司與開灤礦務□□合營業第十四屆股利現訂於五月□□□在天津法界本公司□□□□□諸君届期憑息單存據照發謹啟

理工醫院

無錫廣勤紡織公司召集股東常會通告

為聲明嫡妻跋扈

鹽業銀行廣告

北京 天津 上海 濟南 鄭州 南京 漢口 杭州 香港

農工銀行開幕露布

本行為協助農民事業計國幣一百萬元……

中華匯業銀行

交通銀行廣告

本行為便利鈔票兌現起見特於本京東西南北城四處委託銀號各一家代兌本行天津地名鈔票及本行發行之天津張家口地名輔幣券無論數目多寡隨時照兌概不貼水用特將各該銀號地點開列如下
前門大街春華茂銀號
西單牌樓益大銀號
東單牌樓五昌銀號
後門大街平易銀號

神相僧重來

廣東西湖山退雲方丈空空子法師前以相術來遊京師……近者遍歷各省重來京師……前門外觀音寺……

介紹人 孫寶琦 王揖唐 李準 王克敏 汪中漢 黃漢湘 朱汝珍 黃明新 梁廣照 呂調元 林紹武 畢桂芳 彭秀康 趙泰源 胡棟朝 唐大書

北京中醫醫院開幕公告

科目 內科 外科 鍼灸科 按摩科 一律施診
施藥 自辦各種藥品 購者按本取值
院址 西四牌樓大帽胡同二十三號
電話 西局五百八十三號

淋丸

定價每瓶 大一元五毛 小一元 每打十元

女 自 ……

定價每瓶 大一元五毛 小一元

九一四新藥

九一四藥膏

京師華商電燈有限公司通告

啟者敝公司對於各用戶查驗電表收取電費向有一定執照發給查表人及取費人收款請各用戶務必驗明以免有誤久辦理在案茲因格外詳慎起見特於各執照上加貼查表人或取費人本人相片合行通知用戶今後遇有本公司查表或收取電費時除依前驗明各該人所持執照外并請驗對該執照上所貼相片須與持執照人之面貌相符方為有效特此通告
惟希 留意為幸

二包全愈 痔瘡 不效退洋

痔瘡外洗藥 痔漏內服丸

油 粉 丹

華西藥房 天津鍋店街中西藥房

緊要新聞

●某要人之最近時局談

昨日下午三時有赴順承王府訪某要人者 比承接見 當詢以下列數事 據答如左

▲政治辦法俟張作霖出巡返京後再定 雨帥(張作霖)作事向來踏實 在未決定之前 不願對人矜飾 居恆常謂每見學生在校讀書 功課距畢業程度甚遠 時時以必能畢業炫耀於世 結果仍未畢業 蓋事有定程 不得不循序漸進也 關於政治問題 他方面雖有種種建議 然均未到決定時期 惟楊鄰葛(宇霆)來京之後 雨帥即擬出巡 其起落地點 大概由京漢綫到石家莊 與閻百帥(錫山)晤面 過鄭州開封等處慰勞軍隊 再沿隴海路到歸德徐州 轉津浦路到蚌埠 與張效帥切商解決時局辦法 孫馨帥屆時或許到蚌一談 以上各處巡畢 即由原車過濟南天津回京 至于何人同往 此時尚未決定 大約吳督辦(俊陞)張總長(景惠)任秘書長(毓霖)一定偕行 出發之期 至遲必在六月之內 預計勾留十日定可返京 鞏縣方面 雨帥亦頗乘便前往 以便與吳玉帥一談 但有無變更 亦難逆料 雨帥目前既一意出京巡視 關於國家善後大計 沿途晤見各帥後自必切實商籌 所謂政治問題 非俟雨帥出巡回京後 不能有具體表現 政治係公開的 用不着秘密 外傳此間準備一二日內接收國務院 實無其事

▲王永江在金州原籍患病 王前省長(永江)係雨帥之故人 以前數日 雨帥本希望其來京一談 頃得電告 王在金州原籍患病甚劇 一時不能入都

▲長安丸交涉行將解決 長安丸問題 係由誤會而成 李芳帥(李景林)是否在該丸 日使早已明白 中國軍隊當時之上丸檢查 事前已取得同意 兵士武裝上丸一事 雖爲日方所不滿 但就事實而論 假使當時李在該丸 兵士若不武裝 將何以捕獲 至于原定上船兵十爲三十名 後改爲五十名 純係枝節問題 現在本案全卷早送外部 一切均由外部與日使館直接處理 雙方誤會 業將解除 解決之期亦在目前

▲中英會議最近與將來 收回天津租界問題 年前幾經交涉 英方始於本年一月廿八日承認談判 並致外部節略七條 最先由外部直接辦理 後又由我方派定代表會同外部與之接洽 目前進行甚爲順利 英人亦極端諒解 預料最少限度 天津租界之收回 必較漢口爲寬優 惟英方常謂該國對於天津租界曾費二三十年之經營 希望中國收回後 依照原定計畫力圖整理發展 此事雙方意見現甚接近 簽字之期行將不遠 一俟正式簽字後 即將辦理經過公告國人

▲閻錫山與奉方之感情 山西閻督辦 始終對奉方感情融洽 目前外間對閻雖有種種之流言 然皆反相之談 蓋閻因地域關係 不得不與各方周旋 譬如居家 四鄰之內 皆屬朋友 自不便積極開罪於一方面 惟反對赤化之宗旨 閻與奉方相同 欲之最近太原迭次拿獲共產黨人之事 已可概見 此次雨帥出巡 擬先赴石家莊與閻晤談 閻亦迭次復電表示熱烈歡迎

▲東北對俄態度之將來 赤化問題 係世界問題 昨晤英使稱倫敦城內 蘇俄商業委員會 確爲共產黨機關 現已破獲 結果尚不明瞭 惟上項機關 有代表蘇俄政府資格 英既實行搜查 當亦有不得已之苦衷 可見反對共產 不僅中國一國如是 俄國倘再不覺悟 勢成世界之公敵 無須中國單獨對付也

▲張作霖關心豫災 前日少帥(張學良)回京報告豫省人民連受軍事之影響 草根樹皮久已食完 現在餓死載道等語 雨帥聞之 除飭兵站總監及交通司令部趕速運糧前往救濟外 並擬於此次出巡時 親爲放賑

▲南北妥協奉不反對 東北此次用兵 純以討赤爲主 除赤化黨外 如國民黨及其他革命黨等名目 雨帥絕不反對 因孫中山與雨帥 在歷史上有相當關係 昔年三角同盟以討伐賄選 係其最著者 故關於與蔣介石妥協一層 雨帥並無成見 惟蔣之爲人若何 是否能反赤到底 尚有研究之餘地耳 (中)

●日政府注意中俄問題

▲召回關東兒玉長官徵詢對華意見

據東京通訊云 日本田中內閣成立之後 所負二大使命 其一爲日本財界之安定法 次則確立對華政策 屬於前者 業由臨時議會確定一種法案 屬於後者 除派遣視察員於本月十日首途來華外 一面電促芳澤公使回國共商大計 又對華政策中 夾雜有中俄問題 於是對於滿洲問題 不能不慎重研究 以關東兒玉長官在滿多年 於滿蒙及俄國兩方外交事件 經歷甚多 即擬電召該長官返國 徵詢意見 此外該國在東三省之關東廳南滿鐵路及奉天總領事 所謂三頭政治者 擬根本加以變更 以一新耳目云 (先)

●外交部通電駐外各使

▲調查各國對華政策

邇來國際對華空氣 因鑒於京師警廳公布黨案證據 欲使中國赤化 吸爲蘇俄聯邦之一 故各國政府動色相告 月來湘鄂贛黨人任意施行赤化政策 排斥外人 受對黨軍大不滿意 奉張日前面囑顧維鈞通電駐外各使 調查各國政府對華政策 暨一般輿論 顧已於日前用外部名義發出通電 著駐外各使隨時電告 以憑核辦云 (政)

●楊宇霆十八日前抵京

楊宇霆不久來京之說 外面早有所傳 茲據接近張雨帥之某要人所談 楊氏來京之期 大概在十七十八兩日 張雨帥俟楊氏抵京後出巡京漢路轉隴海路 由津返京各節 一如另條所載云 (先)

●魯張定日內來京

▲奉張命王琦赴津迎候

據某方徐州電訊 張宗昌於日前赴合肥視察前綫軍事 已於十二日午返蚌 一俟褚玉璞到後 即行來京與順邸最高會議 聞張氏已有電到京 報告北上行期 故奉張特派王琦赴津迎接 王氏已於前晚奉命前往矣 (宜)

●吳佩孚下南陽之雄心

▲統率六軍進復武漢 ▲上游川軍可望合作

吳佩孚已於本月十二日由鞏縣啓程繞道赴南陽 已誌前報 茲悉吳於未啓程之前 除派代表努之棠等分赴山東蚌埠京津 請各方協濟餉械外 並與于學忠楊森張聯陞等密電往還 授以軍事方略 聞吳擬赴南陽後 親率于學忠部一面進逼廣水孝感 一面由麻城進攻武勝關 與關內之田維勤部段國璋紀元林張萬信吳世子田公育及徐壽椿李鴻翥等遙相呼應 夾攻武勝關 蓋于田等部圍守豫南 進不能戰 退不能守 正苦無人統率 公請吳氏出山 指揮各軍 會同奉軍討赤 貫徹合作宗旨 據某方接到于氏文(十二)電報告 該部已於巽(十一)日下總攻擊令 向廣水進發 而長江上游之川軍 均由楊森統率東下 楊向來擁吳 前次之附蔣(介石)討赤不過出於一時之權宜 如果吳氏重起 楊自可服從吳之指揮云 (收)

●中央實行減政

▲不得添設任何機關 ▲不得加派辦事員等

中央財政困難 實已無可諱言 各部院近來雖已先後裁汰冗員甚多 每月節省經費固非少數 惟以歷年習慣 往往於裁員之後 未幾復又添設機關 加派人員情事 閣政府當局爲剔除此種弊竇起見 特由財政部擬定各機關職員新律辦法數條 分別咨行各部院 內容略謂嗣後無論添設何項機關 或委任辦事員等 本部概不另支薪金 俾資節省政費云云 (詳)

●英使定明日離京赴滬

▲此行一說因甯案交涉 ▲另說協商對華方針

五國對甯案二次通牒協調破裂後 英方將向甯政府單獨交涉一節 已見昨報 茲據外交界消息 英使藍博森將於明日由津乘福克斯格羅夫艦赴滬 同行者有英使館秘書長本退君與副秘書長滿衛孫君 據一般觀測 藍氏或承其政府訓策 向蔣介石爲對手之交涉云 又一說謂藍氏此行 係爲對於中國時局 與駐滬海軍副提督式立特將軍及鄧坎將軍有所協商云 (宜)

●李蔣復有妥協說

▲因蔣介石諒解

上海十三日電 李景林抵滬後 本即赴甯 因聞蔣介石對其發生疑問 未果 現聞蔣已諒解 李決銑(十六)日赴甯云 (洋)

●浦口魯軍又砲擊南京

▲獅子山落彈多發 ▲鎮江方面戰事緊急

據外人方面上海電訊 浦口南京魯黨軍砲戰 九十兩日已趨停頓 十一日江面略有斷續槍聲 至十二日晨浦口魯軍突用迫擊砲向南京黨軍猛攻 獅子山落彈多發 該處砲台開及幕府山砲台亦開砲還擊 兩岸槍聲更通夜未息 鎮江江陰方面 孫黨兩軍亦有激戰 黨軍連日向江北猛攻 孫軍有四師兵力分佈沿江岸一帶 對各處黨軍正極力迎擊云 (宜)

●晉軍進勦五原附近馮軍

▲閻錫山有電到京報告

馮軍騎兵一部 於本月六日自五原附近東進 業被晉軍擊退 已誌前報 茲悉閻錫山昨日有電到京 報告有一小部馮軍又出沒於五原附近 刻已飭屬戒備 合力進勦云云 原電如下 (上略) 據報 擊退之馮軍殘部 近日又有小部出沒於五原附近 刻已飭屬戒備 合力進勦 特此電聞 希轉告各方爲要 閻錫山文(十二)印 (宜)

中央新聞

●畢庶澄官勛已指令褫奪

▲指令前日已發表

張宗昌槍決畢庶澄後 一方電請政府褫奪畢之官勛 以昭炯戒 前日國務院已以大總統指令發表准予褫奪 原文如下 大總統指令第三百七十七號 令陸軍總長張景惠 呈直魯聯軍第八軍軍長畢庶澄 潛與敵通 業經依法執行槍決 擬請追褫官職勛章由 呈悉 應即追褫官職勛章 以昭炯戒 此令 (才)

●美使昨日訪顧之裏面

▲介紹議員見顧

美使馬慕瑞前日上午見顧維鈞 係介紹美政府新派來華之某議員與顧接談 前日該議員見過顧後 即於昨日出京南下 據聞該議員此來係屬調查性質 含有重大使命云 (申)

●趙爾巽逝世

▲前日下午二點三十分氣絕 ▲遺屬應穿前清禮服 ▲張作霖派員視殮

趙爾巽現年八十有五 自去歲奔走國事後 精神日見疲憊 月初突患氣喘痰衛之危象 中西醫診 均以素體雖強 木土不和 老年須防暴變云云 迺症日沈重 於前(十三)日下午二點三十分逝世 趙氏症雖沉重 而神息尚見不昏 臨終之前二時 仍囑其家中人 謂予身死不必鋪張 當穿前清之網冠網服殮殮等等 張作霖與趙有舊屬之誼 聞其抱病 常派人問候 是以趙氏二點三十分逝世 三十五分其家人即赴順承王府報告 張聞訊大爲痛悼 本擬即行親往 經衆勸阻 遂派某秘書及某參議前往視殮云 是日趙氏逝世 北洋派如王士珍等均前往撫棺痛哭 北兵馬司一時大有水車馬龍之盛云 (文)

●司法界索薪潮將擴大

▲高等廳方面曾一度秘密會議 ▲俟地方廳表明態度再定辦法

自大理院及總檢廳索薪風潮全體辭職後 本京司法界方面現將惹起絕大風潮 緣大理院及總檢廳兩方 曾運動高審高檢兩廳人員 同時罷工 聞高等廳人員 爲特別慎重起見 昨曾秘密會議 惟以司法界之重心 在地方高檢廳 各地方廳不罷工 僅乎高等廳罷工 亦屬無效 故現在暫守沉靜態度 以俟地方廳方面有鮮明之表示後 再定辦法云 (每)

●吳俊陞湯玉麟昨赴順承王府

昨日(十四日)下午一時半黑龍江督辦吳俊陞熱河都統湯玉麟聯袂至順承王府謁見張作霖氏 協商軍政要公 歷時甚久 至三時半始退出云 (才)

●九校均愁下學年

▲招考問題難決定

九校校長 爲交通附捐事 本推定張貽惠等二人于昨日訪交通當局 臨時因事改于明日(十六日)再往 至于九校困難的問題甚多 各校長所最愁的是下學年開學與招生兩事 昨據女師大消息 該校各系教員主張下年添四班 每班平均計算須洋五百四十元 共爲二千餘元 該校因種種困絀 實屬不易做到云 (申)

●晉北榷運局增加辦公費

▲已由鹽務署核准

某方面消息 晉北榷運局因該局添設分局 緝私隊不敷應用 呈請鹽務署稽核總所 請加增該局辦公經費一案 昨日鹽務署已電知該局 略謂呈悉 尚屬可行 仰該局長即詳細具說帖及表冊送署以憑核辦

●波蘭人員曾否在黨軍服務之答覆

▲波蘭駐法公使對陳籙表示否認

日前外間謠傳蔣介石以黨軍飛行隊人才缺乏 曾向波蘭延聘大批飛行人員在黨軍服務 政府對此頗爲注意 曾電駐法陳公使 令向駐法波蘭公使查詢是否事實 日昨接陳公使之復電 略謂波蘭飛行人員在黨軍服務一事 迭函波蘭公使查詢 據復波蘭飛行人員並無在黨軍中服務者 按照波蘭軍規 現役軍人不得受任何國軍隊之聘 擔任軍職等語 乞查核云云 (宜)

●交部昨又開裁員會議

▲仍無具體辦法

交長潘復回京後 對于裁員一事 仍主積極進行 並囑該參事司長秘書等依舊開會討論 以便迅速發表 昨日該參司等 仍于下午三時開會 對裁員標準 確已決定 但爲欵項所限 一時恐不易發表云 (申)

●俄欵續撥仍無消息

▲外部再電鄭延禧詢問

關於俄國退還我國之賠欵 本係規定作爲國立各校之用 自經俄委員返國之後 關於此後續撥辦法 教育部日前曾咨請外交部 電令駐俄代辦鄭延禧向俄政府詢問 外交部當即致電鄭代辦 迄今多日 鄭代辦對此仍無復電 外交部方面昨因教育部又復來函催詢 日昨特再致電鄭氏令向俄政府詢問 究竟如何辦理 從速電復云云 (宜)

●財部派員赴滬調查

▲黨軍發行庫券情形 ▲及江浙兩省金融狀況

某方消息 財政部特派該部泉幣司第一科科長邵長光赴滬 調查黨軍在蘇省發行庫券情形 及江浙兩省最近金融狀況 邵已於前日首途南下云 (宜)

●直褚電保吳靄宸爲庚欵委員

褚玉璞前日有電致國務院 保薦前湖北交涉員吳靄宸爲庚欵委員會委員 原文如次 (上略) 查有前湖北交涉員吳靄宸品學兼優 堪以大用 若任爲庚子賠欵委員會委員 實甚愉快 謹此電聞 伏祈照准爲荷 褚玉璞真(十一)印 (宜)

●中國留美學生之近況

▲由清華派送者六百人 ▲由各省派送者五百人 ▲自費前往者一千人

據某教育機關消息 中國留美學生 現在約有二千餘人 其中由清華派送者 約六百人 由各省派送者 共五百人 自費前往者 共約一千人 其所入學校及各校中國留學生人數 大致如下 芝加哥大學 一百一十五人 哥侖比亞大學 一百六十人 哈佛大學 六十五人 伊利諾耶大學 五十五人 瑪薩屈瑟支工業大學 五十二人 密其尚大學 九十六人 紐約大學 四十六人 彭西爾唯尼亞大學 九十四人 威康新大學 四十四人 自一九一一年以來 已有留美同學會之組織 除盡力提倡中國教育事業以外 關於中美兩國間之誤解 亦嘗竭力疏通 該會在芝加哥發行之月刊 頗有價值 美人能了解中國國民之真意及中國之真相者 以該會鼓吹之力居多云 (詳)

●國務院茶房昨日包圍潘宗瑞

▲結果各得一個月之三成

前日下午國務院秘書廳第四科科長潘宗瑞 傳該院茶房頭目周銘庭王樹蔭到科 略云現由五科主任嚴(家幹)交到汝等工資二成五 明日(昨日)下午即可發出 可傳知各茶役屆時到此領欵 各謀生計 以後本科概不負責任 周王出科後 即據實告訴大衆 因已欵値 大衆多不知之也 昨日下午二時許 全體茶役得知此訊 遂在寶光門外開滿天會議 有謂總理前日已交洋一萬元 聞館茶役欠賬 有謂嚴科長此次拿出之欵共爲一千八百元 純係護憲鈔票 足見院中確有存欵 有謂我們均係民國元年進院 不能無故開除 且前年段執政來京 係採革命方法 對于我輩亦未更動 有謂全體開除 必有特別原因 但以前所欠我們的三個月工資 不能不要 研究至二小時之久 結果決定二成五工資 相約不領 潘科長既聲明今後不負責任 以前所欠三月 務望即日掃清 以便各謀生計 倘不能辦到 即全體擬具呈文 候總理到院時跪在汽車前遞 不得結果不起來 以上決定 即推舉二人向潘宗瑞宅陳述 潘允午後到院協商 迨到五時許 潘果到院 衆茶役即上四科將潘包圍 潘乃好言安慰 並允各發三成 其餘欠薪 容商明秘書長設法 兼因時間已晚 遂各領三成而散 但不知今日如何也 (申)

●教部清查留學生經費

▲請外部轉飭各館檢送收據

教育部方面近以駐外各使館所發留學生之經費賬目 外間對之頗多謠言 甚有謂挪作他用故意延擱者 現爲杜絕此項浮言起見 已決定即予清查 日昨曾咨行外交部 請予轉飭駐英美日法各使館 即將所經發之留學生經費收據 彙送該部 以憑查核 聞外交部昨已分電駐英美日法四館 請其迅即查照彙送該部云云 (宜)

●中央限制各省私借外債

▲外部照會日使禁阻日商借欵 ▲非經中央立案不得發生效力

各省抵借外債 向須中央政府批准立案 方可發生效力 早經外部分向各國公使聲明在案 惟近來各省仍有私行抵借情事 往往藉口整頓省政 以各項路礦實業作抵 逕向日本商人私行借欵 事爲政府所聞 以爲有損中央威信 且恐將來牽涉外交問題 日前(十三)特由外部照會駐京日使 請其轉告日商注意 凡各省借欵 非經中央立案 不得發生效力 茲將外部照會節錄如下 凡各省區以路礦實業等項向外人押借欵項者 非經中央認可 作爲無效 早有聲明 近查各省區公私各界 與日本人訂立礦債等項者 仍時有所聞 茲再聲明 非在中央立案者 不得發生效力 請轉告日本商人(下略) (詳)

中國銀行廣告

資本總額六千萬元 已收一千九百七十六萬零二百元

公債金六百一十萬二千九百九十九元零八分

營業 專辦存欵放欵貼現國內外滙兌買賣生金銀等業 並經特許代理金庫發行鈔票經理公債及鹽[illegible]

總行北京 分支行 [illegible] 京兆 [illegible] 上海南京下關蘇州鎮江揚州姜堰清江 [illegible] 浙江杭州甯波[illegible]

介紹名醫

浙東陳逸民先生世精於醫 至先生尤精[illegible]先生早[illegible]先生[illegible]北三十餘年 自民國以來[illegible]

天津估衣街 敦慶隆 發售綢緞呢絨 皮貨布疋棉紗

山西 太原 大同 太谷 運城　山東 濟南 青島 烟台 濟寧　湖北 漢口 宜昌 沙市 老河口 樊城　湖南 長沙 常德 衡州 湘潭 江 岳州 津市　河南 開封 鄭州　陝西 西安　甘肅 蘭州　四川 重慶 成都 萬縣 自流井 瀘川 五通橋　江西 南昌 九江 吉安 景德鎭　貴州 貴陽 安順 三江　廣東 香港 廣州 汕頭 瓊州　福建 廈門 福州 泉州 涵江　東三省 長春 吉林 黑龍江 哈爾濱 道裏 呼蘭　安 ... 海拉爾 黑河 綏化 海倫 奉天 營口 大連 安東 開原 洮南 公主嶺 通化 臨江

門診一元 ... 出診三元六角 ... 加一元四角 晚九點後早八點前出診加三元 逢三六九月半價 貧者施診 ... 頭條二十九號
介紹人 陳錫疇 張伯駒 崔惠民 白壽之 王月波 傅丞宇 祝石卿 陳敬齋 袁紹明 張敬濤 李雨農 周伯鈞

◉政府注意在法共產黨舉動

▲將商法政府予以驅逐

現在法京之國民黨左派分子 時有恫嚇使館等情 已見前報 茲聞政府方面對於該項黨人之行爲 至爲不滿 日昨曾有密電發致駐法使館陳籙 請其轉飭各館員安心任事 并飭該公使卽向此項搗亂分子施以警告 如再不改 當卽商請法政府予以驅逐 押解回國 依法究治 以儆效尤 大約駐法陳使接到此電 當可打銷辭意云 (宜)

各省新聞

○天津又捕獲便衣隊三十三人

天津軍警當局 日前曾捕獲李景林部便衣別動隊多人 已見報載 茲據津訊 前日又捕獲三十餘名 詳情照錄如次 天津鎭守使署高級密探處處長孟昭賢昨偕同探長及衆探等 在建物大街福順里七十五號院內 破獲李景林便衣別動隊軍官楊盛莊(係旅長年三十六歲唐山人) 尹煥如(係團長年四十四歲山東曹州人) 崔立廷(係團附年二十五歲巢強縣人) 張文凱(係軍需處長年二十二歲交河縣人) 徐炳芳(係軍需官年二十一歲巢強縣人) 宋立廷(係營長年二十五歲武強縣人) 朱德惠(卽朱德才係營長年三十一歲冀縣人) 劉玉卿(係營長年二十四歲慶雲縣人) 王敬生(係參謀長年四十歲景州人) 王林台(係參議年四十二歲文安勝芳人) 崔九卿(係參謀年四十歲武城縣人) 顧連城(係參謀年二十九歲吳橋縣人) 宋新侯(係秘書年二十六歲高陽縣人) 王世仁(係書記處長年五十八歲山東濟南人) 尹榮軒(係書記官年四十三歲天津人) 魏俊祥(係書記官年三十八歲山東人) 楊振凱(係書記年二十九歲滿城縣人) 袁鳳舞(係副官長五十三歲山東登州府人) 等二十名 及嫌疑犯葛振聲(年二十五歲滿城縣人) 范有慶(年三十六歲青士城人) 李金聲(卽李會友年二十七歲靜海縣人) 王世斌(年二十四歲景州人) 徐壽山(年三十二歲江蘇揚州人) 李殿祺(年三十七歲安次縣人) 侯雲彬(年三十七歲豐潤縣人) 萬振堂(年二十七歲吳橋縣人) 王名揚(年二十一歲) 朱文榮(年二十七歲均係天津人) 安立芝(年二十四歲安河縣人) 葉士林(年二十八歲豐潤縣人) 王成文(年三十二歲大名府人) 等十三名 共計三十三名 當卽一併解往高級密探處訊辦 (宜)

○漢口中英交涉近訊

▲因工人傷勢頗輕 ▲可望和平解決

據外人方面所得漢口電訊 英水兵槍傷運棉花工人案 陳友仁已于十二日向英領提出抗議 因醫言該工人傷七日內可愈 可望和平解決 又訊 此事發生後 總工會代表曾訪英領事及溫逸若拉號艦長交涉 因工人受傷輕微 故已和平解決 其協定條件 受傷醫藥費 完全由英方担任 並允許工人此後通過英碼頭 當事件發生時 中英當局戒備甚嚴 刻因完全解決 昨日已恢復舊態云 (芝)

○鎭威軍組織鐵路守備隊

▲押護列車維持車站秩序 ▲分駐京奉京綏京漢各路

鎭威第三四方面軍團部 近擬仿日本鐵路護路辦法 組織鐵路守備隊 保護行旅取締不法軍人等項 業已成立一團 由副官長郭思海兼任團長 團部所設北京 並派第一營分駐京奉路 營部設天津 第二營分駐京綏路 營部設在康庄 第三營分駐京漢路 營部設石家庄云 (中)

○陣亡軍官治喪費發給條例

▲晉綏總司令所頒布

晉綏總司令所頒布陣亡軍官治喪費發給條例五則 通令各部隊一體遵照 茲將該條例探誌如下 (一)陣亡軍官准按本條例發給治喪費 (二)治喪費數目按級規定如左 中將一千元 少將八百元 上校五百元 中校三百元 少校二百六十元 上尉二百元 中尉一百五十元 少尉一百元 (三)此項治喪費數目應按陣亡軍官原職發給 並由本管長官出具証明書 交其遺族親向本署領取 (四)棺殮費用臨時由該管長官代墊時 均准在該故員治喪費項下具領歸墊 其有超過規定數者 不得報請核銷 (五)本條例自公布日實行 (同)

○馮玉祥子彈在鄭被沒收

▲武漢方面接濟者

鄭州方面消息 武漢方面接濟馮玉祥之子彈五十萬粒 係六公厘八分式 近在輸送途中 被近投奉系之于忠學軍在信陽西南之褒陽附近沒收云 (生)

○直省教育廳之通令

▲令中等以上各校力戒奢華

近來津保各校學生因受風氣影響 一惟奢華 學風久弛 因之學生家庭供給頗覺困難 教育廳有鑒于此 特訓令各學校力爲整頓 略謂近查各校生徒人數頗減 因受時局影響 而家庭供給覺難 實爲主要原因 況青年人華仿心切 鑒別力微 衣飾落伍 輒殺興趣 浮奢相尙 習不知非 甚或救無從 設學校原旨本爲成全多數青年 年來以侈奢相競 轉以貽害青年 此辦學人員所急當通令立卽矯正者也 其有借口某國學校生徒如何生活 某國教員如何生活 毫無覺悟 一惟奢華是尙者 此乃食今不化 忘却本位之妄徒耳 不可爲訓 且當爲戒云云

○劉鎭華在運城養疴

劉鎭華部將集中洛陽 業誌前報 茲據某方消息 劉鎭華部現在分佈陝州東面一帶 劉本人則尙在山西之運城養疴 所部軍隊 現交王老五柴雲陞統率云 (華)

○張作相赴哈視察中東路

▲與中俄邊防問題有關

據某方昨接哈爾濱電訊 張作相業於(十三日)抵哈埠 擬卽視察中東路 並聞張氏此次抵哈 與中俄邊防問題有關云 (生)

○晉北颶風爲災

五月十二日午後四時餘 突由西北方陡起大風 聲狂若雷 如萬馬奔空 以致天昏地暗 咫尺莫辨 白晝燃燈 竟達三十分鐘之久 風勢息後 經調查各地之樹木 被颶倒者甚夥 此乃晉北空前未有之奇風 所幸爲時不久 未成巨災云 (同)

○漢口各行鈔票等於廢紙

▲僅漢口中行票可作六折

某方消息 湖北漢口各銀行鈔票 自滬寧拒用黨政府紙幣後 各銀行之鈔票 亦連帶不能行使 繼而京津直魯等省亦相繼不能使用 豫省上一星期前尙可作七折上下行使 本月十日起 錢行之中 除漢口中國銀行之鈔票仍可六折行使 其餘各行之鈔票 卽二三折亦無人敢問津 現下已漸成爲廢紙云 (生)

○褚玉璞德州閱兵經過

▲檢閱十六混成旅 ▲并解散第十七軍 ▲參觀第三兵工廠

褚玉璞前由濟北上經過德州檢閱軍隊 已略誌前報 茲據德州通訊云 褚玉璞前由濟往禹城 檢閱第十六旅張駿部隊 褚氏頗爲嘉許 特賞現洋一萬元 以資鼓勵 嗣往德州解散第十七軍徒手兵 每兵給遣散費洋四元 又給曲同豐軍長現洋一萬二千元 令曲軍長發給所屬參謀副官等員 所有十七軍之步槍一百六十枝 追擊砲四門 均交由趙參謀處長發給張駿旅補充其不足 後又參觀兵工第三廠 當由該廠長樊發源引導參觀各處 褚氏頗爲滿意 事畢卽往天津云 (先)

○天津之交通會議

▲軍用車非特准不開行

直魯聯軍運輸總指揮韓文友 前日到津 會與津浦路局局長周迪評 副局長李士奎以及全體處課長 召開警頓交通會議 決定自五月十一日起 軍用車非經特准 不得開行 軍人乘車 無論官佐目兵 均須持有免票 並須按免票等級乘車 否則一律照章補票 查票任務則由運輸總指揮派專員負責辦理 並將議定辦法 通知各軍事機關一體查照云 (先)

○廣州發表肅淸共產黨大綱

粵訊 中國國民黨廣東省特別委員會宣傳委員會 發表(肅淸共產黨份子大綱) 洋洋三千餘言 內容分爲六段 (一)本黨容納中國共產黨的經過 (二)中國共產黨四年來破壞本黨的陰謀 (三)肅淸中國共產黨運動不是右傾的行爲 (四)本黨的民衆基礎是以農工羣衆爲基礎 (五)以黨治國 (六)要由國民革命到世界革命云云 又云 我們高呼我們的口號 (一)一切革命的民衆 統一集中在本黨領導指揮之下 (二)打倒背叛違總理的中國共產黨 (三)打倒陰謀破壞國民革命的中國共產黨 (四)打倒壓迫農工羣衆的中國共產黨 (五)打倒反對三民主義的中國共產黨 (六)打倒不忠實於世界革命之中國共產黨 (平)

○外艦又在高資開砲傷人

▲何應欽電南京當局提抗議

上海十三日電 日昨高資方面 有外艦經過 岸上軍隊阻其前進 該外艦並不停駛 卽開大砲射擊 結果傷數十人 該艦乃自由通過 何應欽已電南京當局 請提抗議云

○津警廳淸查僧侶

▲嚴防南軍密探

津訊 警察廳長丁振芝 於前日下午召集各區署長會議 飭查各區內之僧侶數目 其中有南方籍之僧侶姓名住址 更加嚴重調查 事竣卽須取寛妥實保証 蓋因近傳南軍多有密探便衣隊喬裝僧侶者 故特爲此淸查手續云 (平)

⊙國產印刷石發現

事訊 我國印刷業所用之印石 概係舶來品 產自德國 價值極昂 不意復縣名甲屯覓發現此項礦石 色澤淡青 品質細膩 現由某印石公司着手開採云 (華)

本京瑣聞

▲警廳訓練調查戶籍員

▲訓令城郊各警署遵照 ▲由本月十六日起 ▲爲實行訓練之期

京師警察廳對于調查戶籍事件 曾訓令各區警署 遴派員警承辦戶籍事務 並定期實行訓練各節 業誌前報 茲聞警廳方面昨又訓令城郊各區警署 定由本月十六日起爲實行訓練該項員警之期 訓令原文分錄如下 令內外城各區警察署 爲令遵事 查各區遴派員警承辦戶籍事務 業經先後核准在案 茲定由本月十六日起 爲實行訓練之期 所有各區派定之稽查戶籍警等 遵照單開時間地點 中分主任率領前往聽候點驗訓授 毋得託故不到 除分行外 合行開列淸單 令仰該區傳知遵照 其甲乙班次 卽由該區自行酌定 此令 計開 內城區甲班訓練時間及地點 每星期一三五午前九時至十時 十時至十一時 隆福寺景泰茶園 內城區乙班訓練時間及地點 每星期二四六午前九時至十時 十時至十一時 隆福寺景泰茶園 外城區甲班訓練時間及地點 每星期一三五午後三時至四時 四時至五時 門框胡同樂茶園 外城區乙班訓練時間及地點 每星期二四六午後三時至四時 四時至五時 門框胡同樂茶園 令四郊警察署 爲令遵事 查郊境遼闊 各段戶籍警分駐各地 若令來城聽候訓練 每日往返 曠廢時間 自不得不稍示變通 以資便利 茲定本月十六日爲實行訓練之期 著由該區挑選學識稍優之巡官長等十名以上 于每星期一三五等日遵照單開時間前往聽講 卽于每星期二四六等日分赴各段召集戶生警兵相練習 除分行外 合行開列淸單 令仰遵照 此令 計開 東西北郊巡官長等訓練時間及地點 每星期一三五午前九時至十時 十時至十一時 隆福寺景泰茶園 南郊巡官長等訓練時間及地點 每星期一三五午後三時至四時 四時至五時 門框胡同樂茶園 (芝)

▲警廳維持車夫生計

▲限制車廠任意增收賃費

北京內外城各處共有洋車廠三千餘家 出賃新舊洋車 約在十萬輛左右 新車一輛每日收取賃費銅元三十五六枚 舊車一輛每日二十四枚至二十七枚 近日各洋車廠主因入不敷出 曾經一度之會議 擬於下月一日起 實行增加賃車費 議定新車一輛日收賃費銅元八十枚 舊車一輛日收銅元六十枚 一般指身爲業之窮苦車夫約有十萬 若驟然增多賃費 各車夫所得代價 尙不敷交納賃費之用 更將何以爲生 昨已飭內外城四郊各警署 轉飭各洋車廠廠主 不准任意增加賃費云 (詳)

▲燕大女中定期開學生家長懇親會

京西海甸燕京大學 於昨日(十四日)開懇親大會各情形 已見前報 茲聞該校附屬女子高級中學校訂於五月二十一日亦開學生家長懇親會 昨已遍函各學生家長 屆時前往參觀 以促校務之進展 原函附錄如下 時値暮春 惠風和煦 羣芳向榮 籠林煙翠 此正都中士女偶言出遊之時也 敝校屬草創 設備不周 而荒山傍水 亦差可爲遊覽所在 茲訂於五月二十一日(星期六)下午二時至四時 特開本校學生家長懇親會 恭請舉校學生家長惠臨 藉資聯洽 並希敎言 以匡本校之不逮 而促校務之進展 屆時務祈光降 增與此舉 無任翹盼 此祝某某先生某某夫人春安 燕大女附中敎職員同啓 (平)

▲警高學校考試新生已揭曉

▲正取一百二十名 ▲備取十三名

警官高等學校此次考試正班新生 業經試驗完畢 茲開現經試驗委員等分別評定 計錄取正取龔錫華等一百二十名 備取王樹勳等十三名云 (才)

▲警廳催解吸戶烟捐

▲捲烟吸戶捐局已遵令摧解

京師捲烟吸戶捐總局 昨日奉警察廳訓令內開 警餉急待發放 仰該總辦將所存稅款掃數解廳勿延 張總辦奉令後 業於昨日(十四日)飭令趕速遵照辦理云 (才)

▲交行改選監事已揭曉

▲劉展超等三十八人當選

銀行界消息 交通銀行監事會 因本屆監事任期已滿 故特於日前在天津總管理處開會改選監事 當場投票選舉 計劉展超等三十八人當選 (生)

▲警市兩當局注重路政

京師邇來因天氣亢旱 以致各馬路灰塵滿目 有礙衛生 市政公所因此特于日前致函警廳 請轉飭淸道夫役勤加潑灑掃除 以重衛生 茲開警廳方面已于昨日函復該所 請迅將夫役招募足額 認眞督飭工作外 並請該所迅將所有馬路坑坎各處 設法翻修 庶路政淸潔 兩有裨益 茲將該函原文覓錄如下 逕啓者 接准函開 查內外城馬路淸潔潑水等項 關係衛生觀瞻者至鉅 現在炎夏伊邇 灰塵盈衢 新修馬路 正在進行 如不及時潑灑 必致灰塵滿目 實難紛來 此項事務 向歸貴廳主管 相應函請轉令各區署及汽機水車隊 嚴飭所屬特別注意 勤加潑灑掃除 以昭潔淨 而重衛生 實深至盼等因 查各區淸道夫役 因時局關係 招募不易 空額甚多 工作往往不敷支配 現經本廳竭力維持 各區亦陸續募補 惟各馬路多有未翻修者 坑坎較多 淨土極厚 若僅恃潑灑掃除 似難收效 茲准前因 除令行各區署迅將夫役招募足額 認眞督飭工作外 應請貴公所將所有馬路坑坎各處 迅予設法翻修 合力進行 庶于路政淸潔 兩有裨益 相應函復 卽希査照辦理爲荷 此致京都市政公所 (芝)

▲衞戍部職員昨公宴于珍

▲假座湯山

前衞戍總司令于珍氏回京後 除一度至衞戍總司令部辦理交代外 卽來至部 該部全體重要職員 因于氏今後退養 不願出任職務 特定於今日(十五日)正午十二時在湯山雲香設筵公宴于氏 以爲留別紀念 於本人屆時決定前往 總計資主約在三十人以上云 (才)

▲比賽自行車演成血戰

▲車翻人仰 ▲耳掉指斷

前日下午五時餘 東直門內北新橋地方 有某甲二人 在彼處比賽腳踏車 各逞所能 練習技術 至引得行人集觀 移時行至駱駝胡同西口外地方 不意兩車互撞車翻人仰 兩車均已損壞 二人爬起後 互相要求賠車 因言語不合 竟自宣戰 旋某甲將某乙右耳咬下 某乙亦將某甲手指咬斷一節 口鼻出血 勢若拼命 適該管內左四區守望警察趕到排解 始停行戰 兩方均成血人 詢問姓名時 據某甲稱 名叫趙文華 年二十一歲 住羊管胡同 某乙名叫杜志淸 年十九歲 住安定門內車輦店胡同 詢畢當將兩造一併帶區 轉送地方檢察廳成云

▲姑嫂雙雙深夜被逐

▲原來係家中瘋漢所爲

地安門內四眼井住戶白廣厚 年已七十餘歲 曾任四川某縣知事 家道殷實 生有一子 現充東三省交涉署譯官 家中祇白某帶同一女 名叫君英 并兒媳千氏度日 近來白某忽然神經錯亂 胡言亂語 兒媳與女 均小心伺候 是以並未發生意外 距料昨日夜內 白某忽然症勢劇烈 竟將其女並兒媳逐出 不准再家歇宿 王氏與君英不敢與抗 遂奔至街門外 因深夜之間 無處投奔 姑嫂二人抱頭痛哭不止 旋有該管段警察巡邏經過 卽上前詢明前情 當卽報告該管中一區 署長延少白據報後 卽派警將白某帶區 備文轉送瘋人醫院調治云

▲更夫作賊被破獲

前門外煤市街福和當 於數日前被竊皮袍 事後檢點物件 已失去貂皮袍 皮馬褂 猞猁大氅等衣服數件 該當執事李俊卿 查已散更夫趙春祥等頗涉嫌疑 當卽赴區控告 經警將趙某帶往外右一區訊明 該犯供認偷竊不諱 由區已將全案人證 函送法庭訊辦云

▲惡奴騙主之內幕

▲與同事小順等狼狽爲奸 ▲用計占據某德堂藥舖

京中有名藥舖某德堂 原是淸室某旗籍大員之產業 某大員性好漁色 羨慕其姪媳某氏面貌之美 曾多方設計勾引 與某氏發生關係 不料事被其姪所聞知 藉此要挾 某大員因名譽所關 不敢與抗 經人調處 將某德堂之產業劃出一半 歸其姪所有 事遂了結 但其姪亦旗人中一無出色之富家子弟 民國以來 某大員之管家名福者 目睹其主人之好色 遂與其心腹同事小順密議獻美求寵 嘗用數百金 派人赴鄉間買來少女一人進獻某大員 於是爲其所迷 不及數月因福手所買來 而其姪又一無出色之人 殊無振作 於是某德堂全舖不知不覺遂歸入於福一人掌中 又福既用手段占有某德堂之後 卽將其主人生前所造有存放家中以備施捨於人之貴重藥材 如再造丸 回生丹 古蝕等 均移至舖中出售 數年以來 獲利甚豐 現在福個人置有之房產及所營商號等 約値十二萬元 其餘尙有現款存放各處 至於小順亦因福之引爲同類 歷年收入極豐 惟小順做人較福尤爲奸狡 存京中不置產業 只在其鄉間置有田產數頃而已 其餘均係現款存放各處生息 且對福則極其奉迎 聯合同類王某等欺功詐騙不已云 (貢)

本報

零售每份大洋三分 京都每月銀洋八角五分 天津各省與外埠……

京奉鐵路行車時刻表 每……大洋十元

本號開設已式十餘年荷蒙各界……

棕欖香皂

棕欖香皂為家庭中之必需品

無論男女老幼無不合宜歡迎

美商上海棕欖公司

北京經理海大道天津興隆洋行

紅錫包

處處盛行

永泰和烟草股份有限公司總理

補血除虫藥

補血除蟲藥 每瓶洋五角

補丸

解血毒藥

除瘋聖藥

去風藥酒

引病外出藥

止咳藥片

美國出品

商標 夏士蓮雪花

"HAZELINE' SNOW"

嬌嫩皮膚 艷麗容顏

每日用夏士蓮雪花乃維持天然美麗之顏色與培養皮膚活潤無斑點瑕疵最佳之方法此品吸入迅速不留脂跡香氣佳妙[illegible]爽長年四季用之使皮膚柔潤而且舒服也

此品用精緻玻瓶裝貯 各藥房與洋貨號均有發售

BURROUGHS WELLCOME & CO., LONDON & SHANGHAI

英京 上海 寶威大藥行（英商寶威氏基金有限公司）

麥液餅乾

此餅乾最能消化 并助孩牙之易出

新年禮品無論贈送老年人及小孩均甚適宜

上海愛蘭漢百利有限公司啟

李涵洲的新著作品預約 ……

茲因印刷工人延期出版……是短篇小說七十餘篇小品詩詞數十種所集成約百餘頁十餘萬言洋裝厚冊五彩封面……每冊四角預約只收二角四月出版又出一種開生面之笑話書名曰

屁詩三百首

乃一滑稽詩集令人聞之捧腹不置洋裝厚冊並列滬潮作詩之滑稽照片詩共五七言三百首如嗆坤伶武生杜雲峰詩云（……）知你女英雄紅鬃騎上有威風爭威聞名大歡喜派你去攻武昌城）以此可見全書之有趣也四月底出版定價二角預約一角二外埠郵票可代郵費在內

預約處北京西城屯絹胡同二五李宅

北京中國絲茶銀行廣告

本行經政府註冊立案股本總額五百萬元已收資本一百三十五萬元專營銀行各種存欵放欵滙兌押滙一切業務特准發行鈔票代理金庫天津保定地名鈔票京行一律兌現總行設在天津各大商埠均有辦事處利息水滙用均極克己手續簡便如蒙惠顧無不竭誠辦理

天津總行 法界卅二號路
北京分行 施家胡同十一號
天津分行 法界卅二號路
保分定行 東大街
上海辦事處 甯波路七十六號路
徐州辦事處 察院街
漢口辦事處 英界同豐里
鄭州辦事處 福壽街
開封分行 東大街
彰德辦事處 鼓樓後
許昌代滙處 中興久銀號

電報掛號四八一八
電話南局 行長室三三四三七 營業室五四六七 出納室四三四二 傳達室四三四一

一依吾國現行商標法令為歸並舉各種實例以證世用洵為理論實用並……
一元五角外埠函購外加郵費二角上下卷概不拆售

世傳專門瘰癧

▲梁揆元大夫▼
●兼治花柳一切皮膚等科●
寓宣內西拴馬椿南口剛家大院診例簡章函索即寄

京漢鐵路管理局緊要廣告 第二百六十號

啓者前奉交通部令飭將代徵教育特別協款附捐繼續辦理一年當以此事尚有須研究之處暫緩實行曾經通告在案茲定於五月十一日起遵照部令繼續實行除飭站遵辦外特此廣告 五月

續贈名畫(剪此廣告取畫更可特別優待收費九折計算)

輪蔵代贈協公所畫之山水人物翎毛花卉竹石梅蘭走獸游鱗昆蟲博古(價值百去本其廣結翰墨因緣之意只收原定價格十分之一二作為紙墨等費品高畫廣取之者莫不滿意以故應接不暇旋屆臘冬雖於起書只得暫停現値春明所數各品尤夥已於本日繼續起贈隨時輪換翻新以免遲取者有後至之憾幷加畫最而極多收費均較去歲更廉聊奉賞音(陳列地點仍在和平門裏西半壁街南所胡同內二十六號本社)再本社幷刊有協公圖印畫冊之頭二版相片精多可以參觀此項畫冊將來用上等純潔洋紙印刷每冊名人題詠頗多山水第一冊定價僅壹元六角預約只收捌角以五百冊為限現已售出壹百冊外限滿即行出版取書此券亦由本社所承製之(番茄菓精牛肉滋)亦併陳有樣品可以參觀實為本京有一無二之特出食品也

退公家庭女子職業社啓

岱青閣主袁佩箴女士山水畫例

三尺屏條每條四元 四尺屏條每條六元 五尺屏條每條八元 六尺屏條每條十二元 八尺屏條每條二十元 整張視屏條加倍 橫幅加半 扇面四元 冊頁手卷每尺四元過尺遞加 畫圖點景均加半 細者均加半 事古月識 命鐘劣紙不畫 外加磨墨費一成 潤筆先惠約期取件

北京 清秘閣 松古齋 榮寶齋 松華齋 榮文齋
收件處 天津河北三馬路華壯廣告社 上海派克路□壽里一七一八號

鷹格索夜光錶

日夜可用之時錶也

倘君用錶當用鷹格索夜光錶因其能日夜應用於十餘年之久

君購此錶第一年之內如覺有行走不靈之處若非特別損壞本公司代為修理不取分文

君現在所用之時錶若不能日夜使用者請向錶店索閱鷹格索夜光錶

君一見其夜光之妙用當然購買

一用鷹格索夜光錶便知其利便及為不可少之錶即如一用時錶便知時錶不可少也

上海美興公司總批發

京漢全路行車時刻暨票價表

◀中華民國十三年六月一日起改訂▶

站名	第一次	第三次	第五次	第十一次	第二十一次	第十九次	第六十一次	第二十三次	票價
漢口玉帶門	[illegible]	[illegible]	[illegible]	[illegible]	[illegible]	[illegible]	[illegible]	[illegible]	[illegible]
漢口循禮門	[illegible]	[illegible]	[illegible]	[illegible]	[illegible]	[illegible]	[illegible]	[illegible]	[illegible]
漢口大智門	[illegible]	[illegible]	[illegible]	[illegible]	[illegible]	[illegible]	[illegible]	[illegible]	[illegible]
漢口江岸	[illegible]	[illegible]	[illegible]	[illegible]	[illegible]	[illegible]	[illegible]	[illegible]	[illegible]
孝感縣	[illegible]	[illegible]	[illegible]	[illegible]	[illegible]	[illegible]	[illegible]	[illegible]	[illegible]
花園	[illegible]	[illegible]	[illegible]	[illegible]	[illegible]	[illegible]	[illegible]	[illegible]	[illegible]
廣水	[illegible]	[illegible]	[illegible]	[illegible]	[illegible]	[illegible]	[illegible]	[illegible]	[illegible]
新店	[illegible]	[illegible]	[illegible]	[illegible]	[illegible]	[illegible]	[illegible]	[illegible]	[illegible]
信陽州	[illegible]	[illegible]	[illegible]	[illegible]	[illegible]	[illegible]	[illegible]	[illegible]	[illegible]
駐馬店	[illegible]	[illegible]	[illegible]	[illegible]	[illegible]	[illegible]	[illegible]	[illegible]	[illegible]
郾城縣	[illegible]	[illegible]	[illegible]	[illegible]	[illegible]	[illegible]	[illegible]	[illegible]	[illegible]
許州	[illegible]	[illegible]	[illegible]	[illegible]	[illegible]	[illegible]	[illegible]	[illegible]	[illegible]
鄭州	[illegible]	[illegible]	[illegible]	[illegible]	[illegible]	[illegible]	[illegible]	[illegible]	[illegible]
黃河南岸	[illegible]	[illegible]	[illegible]	[illegible]	[illegible]	[illegible]	[illegible]	[illegible]	[illegible]
黃河北岸	[illegible]	[illegible]	[illegible]	[illegible]	[illegible]	[illegible]	[illegible]	[illegible]	[illegible]
新鄉縣	[illegible]	[illegible]	[illegible]	[illegible]	[illegible]	[illegible]	[illegible]	[illegible]	[illegible]
彰德府	[illegible]	[illegible]	[illegible]	[illegible]	[illegible]	[illegible]	[illegible]	[illegible]	[illegible]
順德府	[illegible]	[illegible]	[illegible]	[illegible]	[illegible]	[illegible]	[illegible]	[illegible]	[illegible]
石家莊	[illegible]	[illegible]	[illegible]	[illegible]	[illegible]	[illegible]	[illegible]	[illegible]	[illegible]
正定府	[illegible]	[illegible]	[illegible]	[illegible]	[illegible]	[illegible]	[illegible]	[illegible]	[illegible]
保定府	[illegible]	[illegible]	[illegible]	[illegible]	[illegible]	[illegible]	[illegible]	[illegible]	[illegible]
長辛店	[illegible]	[illegible]	[illegible]	[illegible]	[illegible]	[illegible]	[illegible]	[illegible]	[illegible]
北京前門	[illegible]	[illegible]	[illegible]	[illegible]	[illegible]	[illegible]	[illegible]	[illegible]	[illegible]

▲注意● 特別快車北京漢口間每星期各開一次星期一由北京開星期四由漢口開

往來北京門頭溝行車時刻並票價表

往來周口店行車時刻並票價表

往來高碑店梁格莊行車時刻並票價表

注意 [illegible]

美味和合粉

調味明星

中國根泰廠創製
眞眞國產
美味和合粉 ● 美味醬油精

◀有十大特色▶

一 原料純粹國產滋養料豐富又經專家化驗證明並無有害纖質誠為衛世上無上珍品
二 質地係豆麥麩三種經科學法製成純潔淨素茹齋唸佛者盡可放心常用
三 無論菜蔬羹湯略加少許賽過雞汁海鮮
四 葷殺中再加和合粉少許或醬油精數滴能使鮮上加鮮
五 既有此佐味品其他作料可以節省於經濟亦可減輕負擔
六 際此天災流行戒殺放生亦挽回刦運之一節將此和合粉醬油精代替不啻無形中保全生命以無量沙數功德豈淺鮮哉
七 病後胃口不開以此和合粉醬油精作爲調養立能食慾大增身體日强於衛生大大有益
八 定價從廉舟車携帶簡便且需用時不須手續無論何時隨手均能適用
九 平時用後祗須蓋緊不使洩氣永久無變味之虞
十 裝潢精美贈送官禮最為相宜定卜人人歡迎感情遂增濃厚

各大商店南貨店均有經售
總發行所上海大世界西藏路口
電報掛號中國大東大北〇八五八號

▲分銷處
北京西河沿二五二號　天津法租界新菜市街　漢口大碶家巷　香港德輔道中冠益廠代理　廣東德輔道中冠益廠代理　杭州里仁坊巷

品以及注射藥品及各種化粧等類無不齊備定價格外克己
總批發處北京西單牌樓福華大藥房 電話南局六十七號
代售處 北京各大藥房

津 ……司
(芬宏碧綠之路母酒)
新式打牙吹手十杯酒牌
分行日界旭街北口電話二八二號 一二天

經售處北京 前門外門框胡同正豐……
東城燈市口史家胡同西口三十一號
天津 大胡同璐芝閣南紙店
法界新菜市泰中公司
英界松壽里三十三號

▲偵緝隊在櫻桃抄斜街 辦烟土

前外櫻桃斜街西頭路北門牌五十號居住江蘇人何普根 素無正業 以販賣烟土爲生 再在八埠小班串賣 不料事被偵緝二隊副分隊長曾和發訪知 於十四日下午一時餘率帶探兵四名 帶同眼線等會同外右二區第六派出所巡長前往何家抄出烟土一包 烟具煙膏等物 一併帶往偵緝隊去了

▲昨日全北京聯合運動 會之盛況

北京中等以上學校體育聯合會第十一次春季運動會 於昨日(十四)日在船板胡同滙文學校舉行 早九時總裁判周詒春到會後 隨由郝更生宣告開會 升國旗 奏國樂(左一區警署銅樂隊) 全體圍場游行一週 由郝會長周總裁判在前引導 遊行時 音樂齊耳 在場參觀者亦起立致敬 遊行畢 即開始比賽 秩序如下 上午八時半起始 (一)百米預賽 (二)跳遠 (三)五十米(女生) (四)一千五百米 (五)二百米預賽 (六)籃球擲遠(女生) (七)高欄預賽 (八)標鎗 (九)四百米決賽 (十)二百米接力 (十一)跳高(女生) (十二)壘球擲遠(女生) (十三)低欄預賽 (十四)立定跳遠(女生) (十五)三級跳遠(女生) (十六)八百米接力 (十七)跳遠(女生) 下午一時起始 (十八)百米高級決賽初級復賽 (十九)鐵球 (二十)隊球(女生) (二十一)高欄決賽 (二十二)二百米(高級決賽初級復賽) (二十三)鐵餅 (二十四)三級跳遠 (二十五)八百米決賽 (二十六)百米決賽(初級) (二十七)低欄(高級決賽) (二十八)二百米決賽(初級) (二十九)籃球(女生) (三十)五千米 (三十一)壘球(女生) (三十二)撑竿跳高 (三十三)一千六百米接力 至下午七時餘始完全賽畢 昨日各校女子加入比賽各項 成績尚頗進步 茲先將昨日女子比賽結果錄後

女子田徑賽總成績表

學校		
第一	女子大學	四十二分半
第二	師大附中	十六分
第三	女子一中	八分
第四	師大女生	一分半

個人		
第一	女大王景芝	二十四分
第二	師大附中黃淑愼	十一分
第三	師大女生何祝貲	五分

項目	優勝者	成績
五十米	女子大學王景芝	八秒五之二
籃球擲遠	師大附中女生何祝貲	十九米二十
壘球擲遠	師大附中女生黃淑愼	二十九米四十八
立定跳遠	女子大學王景芝	一米八十九
三級跳遠	女子大學王景芝	八米
急行跳遠	女子大學王景芝	三米四十六

▲故宮博物院分組赴各處查封條

故宮博物院前日下午第二組組長蕭襄沛 組員劉文輝 監視員易顯謨 會同憲兵李漢卿 保安隊隊兵郎玉琨 中一區巡警王伍瀛 同往外東路查封 當至東路查視遂初堂 倦勤齋 三友軒 符望閣等處 封條均無毀損 惟查至延趣樓見隔扇已開 封條折斷 無鎖門踪 暫見一隔扇之鍵鎖被竊落 放於窗台之上 該組未敢擅入查視 見內有軀箱四支 其屋內塵垢甚厚 有無失物 無從查悉 當經組員蕭襄沛將該門暫行加封 復查門封 係十五年五月廿八日經組員馬衡初次所封 又往外西路查封隨查至鼎辦處院內 錢粮庫見庫門封條折毀 鎖封已破 係於十五年八月廿五日經組員余嘉所封 當將門啓開 見庫內木格屜拉出 遺有碎玉地下塵垢亦甚厚 復將加封 又查至做鐘處地方 見門封條折 未行內入 即加一封條

▲車夫飛跑滑倒妓女

▲妓女令車夫賠償藍紗
▲車夫讓妓女賠償車把

前日十三日下午五時餘 前門外觀音寺東口地方 正値各戲園散戲 車馬往來穿梭之際 一輛洋車(號碼一七九三) 車上坐着一妓女(二十餘歲 籍隸燕家胡同) 該不車夫顧命的由東往西飛跑 路經該處 突然滑倒 是時該妓女亦隨後伏在車夫身上 該妓頭上之藍紗亦被車上燈叉扎破 時觀者無不拍掌狂笑 該妓站起雙頰着紅 膝部搽破 面部碰傷流血 衣襟沾染 車夫受傷更重 車把亦折斷 該妓女遂向車夫質問 彼云我也不願意出此險危 誰讓你分我快跑呢 你須賠償我的車把 雙方愈說愈僵 時有該處崗警(肩章一零五)前來 詢問原由 該車夫綽稱名叫張宝五 並將跌倒情形說了一遍 該妓女云非令伊賠償藍紗不可 該警排拗良久 結果令張某給該妓拱拱道歉 遂呼倒霉而去 該妓因左腿已瘸 遂另雇他車而去

介紹良醫

中醫關君雨帆精理內外兩科大小方脈 無不應手回春活人甚多先生以道德爲懷門診出診不染俗醫習氣而且細心療[illegible]

四月十五日白天 廣和樓 駱連翔 富喜福 王盛意 仲盛珍 武十回 遊龍 梅玉配

四月十五日夜 廣樂園 王慶奎 高繼喜 碧玉花 金桂芬 全班演 風月寶 合演

四月十五日白天 華樂園 周瑞安 許德義 王又荃 侯喜瑞 郭仲衡 全本 合演

四月十五日白天 廣德樓 徐華庭 劉宗揚 陳富瑞 藍月春 惡虎村 定軍山 九義八 合演

老名醫梁天柱熱心濟世

京師警察廳註冊

中西醫士 張績元 秘製

保幼回生散	清肺止嗽丸	喉證開關散	寄售樂善堂 調經勝金養血膏
主治 小兒內熱外感發冷身燒傷食氣嗽嘔吐客忤驚風四肢抽掣痰疹痙厥之服皆有神效 ▲價目 每小瓶大洋一五分 每大瓶大洋一角	主治 男婦老幼肺經不清胸膈氣喘上痰延一切欬嗽咳嗽急服此丸功效神速 ▲價目 每料加單丸每大洋二一角	主治 咽喉腫痛白喉雙乳蛾喉風喉痺痰涎壅塞水漿難下在日夕急吹此散立見神效 ▲價目 每小瓶大洋二一角	極效 專治婦女百病 男女虛勞腰痛 與衆不同 每張大洋五角 朔望概不減價 ▲總售處西四牌樓北祖家街西口西四牌樓胡同二號

◀本醫所上午門診午後出診代種牛痘▶

▲屢試屢驗功效如神每逢初一十五減價二成

▲總售處西四牌樓迤北大街路西雙關帝廟內

重刊尹真人同關仙經 劉宗師修真答問 出版

東華正脈皇極闔闢仙經乃尹蓬頭眞人撰此書與太一金華宗旨相輔而行宏覺院已將金華宗旨重刊故亦將此書繼續刊出至劉宗師修眞答問亦爲丹經中之著本向係秘密傳鈔未有刻本今亦一併刊出兩書合訂售價大洋四角

重刊太乙金華宗旨出版

此書爲脩道之要書以金蓋山原本爲眞本非現時坊刻之本所能比擬也 蓋現時坊刻之本刪去其重要各點已失其眞相現由宏覺院重刊每部售價大洋四角

重刊玄宗內指經 析疑指迷論 出版

玄宗內指經論九轉之此簡明握要談道功者不可不讀析疑指迷論內有精悴之語今一併刊出兩書合訂售價仍大洋四角

以上各書俱交北京東城鐵汎胡同北京日報前門外李鐵拐斜街北京日報分館及天津東馬路北京日報分館代售北京琉璃廠中間路南善成堂東門內路北晉華書局惟京外各省每冊加費三分

宏覺院出版部啓

以上各書俱售大洋四角

京漢鐵路工程處招商承辦 拆除興華門西邊大城牆一座及修復直段一工程廣告

第二百六十二號

(一)上項工程本路備有工料說明範圍及標單格式各投標商家可先期由五月八日起至五月十五日截止至東單二條胡同工務處領閱隨繳紙料費元又本路爲便利各商家工事起見准各商家於五月十三日前往實地勘查上午十點鐘在工務處會齊派人前往指示一切 (二)開標日期定於五月十六日上午十一點 (三)開標地點在東長安街京漢總局 (四)投標時隨附投標押款五十元開標後不得標者五日內原款退還得標者在工款內扣還

慶祝北京分廠落成 特別大減價一個月

由陽歷五月十五日(陰歷四月十五日)起至陽歷六月十四日(陰歷五月十五日)止

北京支店開設前門外觀音寺街路北電話南局二百二十一號
北京分銷處開設在東安市場北門內路西電話東局八十三號

天津造胰公司謹啓

兜安氏馳名藥膏

二妹孰美

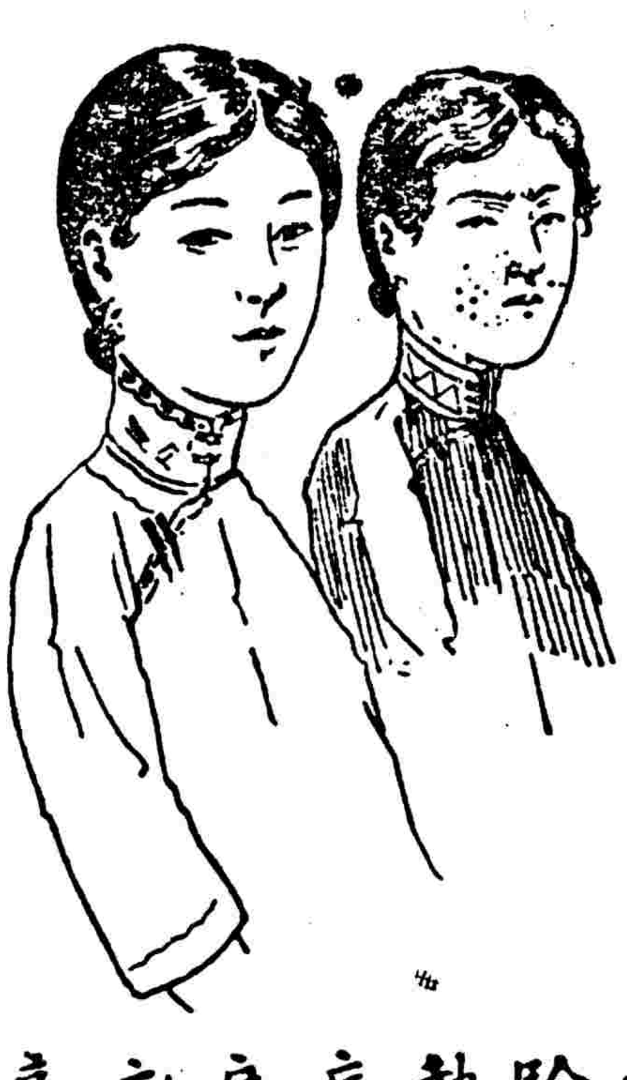

左二妹爲姐妹花貌亦畢肖惟惜妹頗患有小瘡一時不能與其姐比美爲憾

此膏主搽一切皮病瘡瘍有特殊效驗凡患疹癬疥痈熱癬濕疹爛腿凍瘃蟲咬花柳梅毒痔瘡漆瘡及一切無名腫毒若搽此膏無有不愈者也

科發痧藥水

霍亂吐瀉閉痧急痧以及冷熱諸痧無論家居旅行均宜常備功效如神

此水係德國第一良方本藥房精選上等材料按中國人之體質憑五十餘年之經驗製成爲痧藥水中唯一聖品專治霍亂時疫心腹絞痛

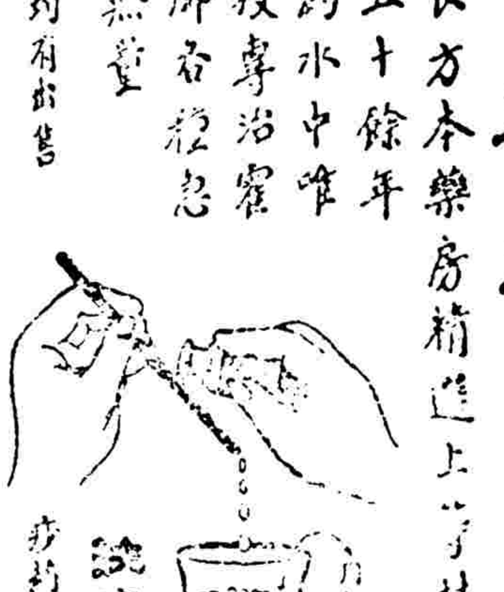

上海科發大藥房謹啓

胡同十二號門牌每日午前九時至十二時門診午後一時至六時出診

介紹人 何煥章 關振生 萬億宣 延曼生 韓紹先 鍾醉石 仝啓

各國新聞

△留日學生總會之五七宣言

▲希望國人一致努力奮發 ▲先謀內政之整理 ▲次以自力取消不平等條約

東京通信 五月七日此間留學生集會紀念國恥 並用留學生總會名義發表宣言 其文如下 日本之最近史直可謂之對於中國之侵略史 其欺侮蔑視我國之事實 固不僅二十一條 而二十一條爲其最大者 擾奪我國權利 威嚇我國之條約 固不僅二十一條 而二十一條爲其最甚者 此條約不廢 我國不惟永無發揚國威以立於世界舞台之日 國家之基礎必因之動搖 而瀕於危地 故二十一條實足以使我國覆亡 一日不廢 則國一日不安 民國四年以來 東京之流血運動 北京之五四運動 上海之五六運動 巴黎和會華盛頓會議 我國代表之誓死力爭 無非欲取消國際條約 無識之輩 以我爲排日 誤謬孰甚 夫我之欲獲得與各國立於平等地位 而保持中華民族之永久獨立 爲極正當之希望 任何民族不能加以非難 不過吾人須知此種希望 祇能由自己取得 不能求他人授與 列強表面上雖標榜正義人道平等自由諸說 夷考其實不過陽假美名 陰以誤我 設我不察 不自振作 而猶希望外人解除對於我國之一切束縛 是不啻與虎謀皮 終未見其有成功之日 而不爲列強所吞噬者幾希 茲僅與全國父老昆季諸姑姊妹約 自今之五月七日起一致奮發 先謀國內之統一 打倒軍閥 撲滅共產黨 整理內政 次以國人之自力 取消一切不平等條約 建設自由之中國 此非難事 惟視國人之努力何如耳 若不思振作 徒於國恥紀念日開會紀念 則年一年 五七復五七 國恥終無洗雪之日 抑又何貴乎紀念此國恥哉 敢布區區 希望國人一致努力云云（詳）

△日本新黨運動將成熟

據東京通信云 憲本新三派之新黨樹立運動憲政會與壞在本月內就緒 幷期於六月一日舉行結黨式 該會前於本月九日向各地分會發表意見 各分會幷無異議 又六月一日之結黨式已令準備委員會着手籌備云 又華新俱樂部因普選在即 意圖打破現存政黨 改革現代政治 幷決定擁定三派（憲本新）新黨運動 九日午後五時在東京丸內東京會館舉行代議士會及評議委員會 出席者有滿潘代議士等滿十八 協議結果 決於六月三日在大阪中之島中央公會堂開新黨組織準備會 決議黨則 幷決推尾崎行雄氏爲該黨顧問 國直彥氏屆時亦將參加該會 新黨結黨式舉行時 同時幷將華新俱樂部解散云（每）

△中國內戰與美國對華商務

美京通訊 商部當局謂中國時局紛亂 運往中國之美貨 恐將大減 惟一般留心對華貿易者 頗不謂然 蓋有兩種理由 一 中國內戰中 軍士消耗洋貨 比前必多 如中國人平日已好吸煙 從軍者吸紙烟必較多 故美國運往中國之烟草 將隨之而增加 即一切軍用品 亦須仰給於外國 二 中國商家頗急於消貨 如在一埠不能銷路 亦可赴別埠勸銷云（化）

△五十一小時不停之飛行

紐約通訊 飛行家參伯連氏及握蓋士他氏 於四月十四日上午九點半鐘在盧士委飛行場起程航空 直至十六日晚間一二點四十二分鐘始降下 在空中飛行時間 共五十一小時十一分零二十五秒鐘 倘其飛行線係爲直線 則於五十餘小時內 可由紐約飛至巴黎 若按每小時飛行八十里計 直可由紐約飛至歐洲土國舊京君士丁堡 二人在空中飛行五十餘小時之不停試驗 實爲世界飛行家在空中飛行之最久者云（化）

△法國殖民部擬調查越南華僑商況

越南通訊 法國殖民部派來印度支那之稽查團在南圻省方面 調查行政事務將畢 後繼續調查南圻華僑商業狀況 稽查團長於數日前向堤岸牌稅官示意 堤岸牌稅官轉達中華總商會會長 該會現已從事派員 探訪各項商況 並通函各重要行商 將其各行商商況報告 俾得彙集 可與稽查團接洽時 得據實報告 數年來華僑商業時處於困難之境 今稽查團若宣調查華僑商況 意者其將有以蘇吾僑商之困 亦未可定云（化）

車站紀事

▲東車站出京 前京奉路局長 曾廣勳
▲東車站來京 鎭威將軍 鮑貴卿
▲西車站出京 三四方面軍團參謀 高秀芳 東北軍參長 汲紹清
▲西車站來京 三四方面特師警司令 李頁斛

中華民國十六年五月十四日

北京商業銀行召集股東常會通告

本行十五年度決算各項賬冊業經監察人審核完竣茲遵照本行章程第三十六條定於五月二十九日星期日午後二時即夏曆四月二十九日在北京西交民巷總行開股東大會並改選總理及監察人務祈各股東於會期前一星期攜帶股票至本行驗取入場劵以憑到會倘有不克親自赴會者須於期前函知本行並出具委託書交由他股東代表各股東有提議事件希於期前五日送到本會以便届時提出除另函通知外特此通告

京漢鐵路管理局廣告　第二百六十一號

啓者現安國軍交通總司令部將軍用機車車輛交由本路支配恢復商運並餉運價酌爲加增茲經本路總察運輸情形規定暫行加價辦法除普通貨物運論零担寄噸以及整車運費自五月十日起一律暫加百分之十外其餘如煤鹽兩項概免增加性畜油鹽運價悉仍其舊至糧運一項關係民食仍照現行價章收費作爲糧食專價（即按普通四等價減百分之十）以廣招徠恐未週知特此通告

京漢鐵路管理局緊要廣告　第弍百六十三號

啓者本路前爲便利客商起見自五月十日起將北京鄭州間之第十一第十二兩次軍用郵車改爲第四第五兩次客車由北京展至許州並在鄭州郾城間每日開行四十一四十二次車各一次業經登報廣告在案現第四第五兩次車仍留軍用郵車名義發售客票並照前定鐘點開行至鄭州郾城間之四十一四十二兩次車仍逐日照常行駛茲將原定第四第五兩次軍用郵車及四十一四十二兩次車開到鐘點列後往來客商希各注意此佈

第四次軍用郵車 許州開上午六點五十分 北京到（翌日）下午五點三十八分
第五次軍用郵車 北京開上午十點三十分 許州到（翌日）下午九點零一分
第四十一次車 鄭州開上午六點 郾城到十二點四十三分
第四十二次車 郾城開下午一點四十五分 鄭州到下午八點零一分

上等厚利房產出售

坐落上海閘北虬江路西段市面繁興馬路寬暢交通便利皆新建房屋有洋式住宅一所外出租店房住房尚有八十餘幢英冊基地約六畝形勢極好希望極大日收利優待最爲守貲者之好機會欲購者向上海三馬路望平街口維羅公司代爲接洽如需捐客恕不招待因非與市上牟利者可比也

育靈商業英文學社日夜班招生

社址東單東帥府胡同十七號

京漢鐵路管理局招商標賣充公藥材廣告　第二百六十四號

本局存有充公藥材多種約計五千九百餘公斤現擬招商標賣如願承售者可於五月廿日下午二時至六時來東長安街本局領取貨單閱看貨樣五月廿一日下午四時當衆開標各商隨標呈繳押款現洋壹百元不得標者當場發還得標者移作價欵特此廣告

介紹良醫

醫士楊君景秋得祖傳秘授岐黃之術醫學淵深凡男女老幼大小各症無不應手奏效於難險症尤有絕妙心法先生自出診以來活人甚夥而且天性慷慨道德爲懷對於就診者但求速愈每遇貧寒之人不但分文不取而且便加細心療治由此觀之功德無量矣是以遠近有口皆碑莫不稱贊余等曾經大劫諸醫無效幸遇先生診視即愈可稱手到病除眞世之良醫也鄙人等感謝大德特登報端公諸於衆非余方曉言之不謬也先生贊譽有病者盍往試之醫所在右安門外釋迦寺有匾額者便是

介紹人 朱志遠 白靖頤 楊伯濤

內服潔淨

最爲重要無論男女欲得身體康壯容顏不老神氣充足非腸胃清潔不可得也是以腸胃有序肝經調和非但神清氣爽即皮膚亦光澤滋潤矣紅色清導丸止具是功乃是微利平肝潤腸導滯之妙劑服後並無肚腹絞痛不舒之處 安徽婺源永泰號王

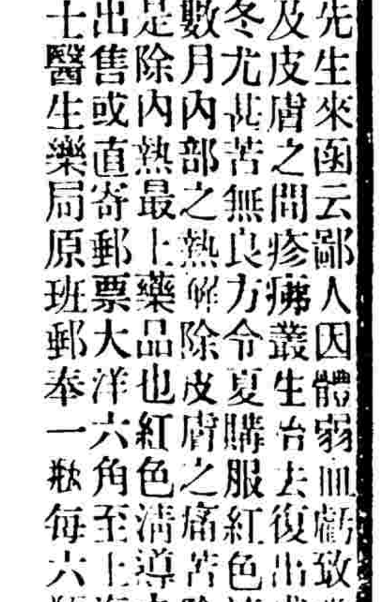

騰芳先生來函云鄙人因體弱血虧致常發生邪熱或於面部及皮膚之間疹痱叢生去復出或大小便閉而不通夏冬尤甚苦無良方令夏購服紅色清導丸燥熱若失迄今數月內部之熱解除皮膚之痛苦除盡方信眞屬良藥乃是除內熱最上藥品也紅色清導丸凡經售西藥者均有出售或直寄郵票大洋六角至上海江西路六十號韋廉士醫生藥局原班郵奉一瓶每六瓶大洋三元郵力在內

閣下曾患咳嗽及痰中帶血否

如有之謹防癆症韋廉士大醫生紅色補丸曾顯奇功於哈爾濱矣

咳血或咳痰帶血甚爲危殆乃是癆瘵之病狀也其餘病狀即如氣急呼吸不利胃口少進寒熱往來夜間盜汗因而週身乏力精神漸漸萎頓矣韋廉士大醫生紅色補丸不能謂專治癆症既成之癆瘵亦無藥可以救治也惟有速就專門名醫及看護員改換水土多吸新鮮空氣用最滋補之飲食特別調養爲要然而韋廉士大醫生紅色補丸由其補血之奇功使其身體强健曾經救治無數之患咳嗽吐血或痰中帶血身體瘦弱無力將成癆瘵之輩矣請觀何蔭棠先生之確據何君蔭棠官印維藩東省鐵路護路軍總司令部軍法官兼任哈爾濱三江閩粵會館經理特別區市政局科員其來書云鄙人自幼身體瘦弱幼年讀書用心過度曾患吐血之症形容枯槁異常衰弱咳嗽吐痰幾致步履維艱旋由友人介紹貴局所製紅色補丸購服半打漸覺精神頓爽飲食多進於是常服此丸迄今數年身體强健吐血從未復發始信此藥誠補血養身之聖品有起死回生之奇效也用特專函鳴謝韋廉士大醫生紅色補丸乃是天下馳名補血健腦之聖藥專治血薄如水血液不潔所致各症且亦稱婦科各症之靈藥凡經售西藥者均有出售或直向上海江西路六十號韋廉士醫生藥局購每一瓶大洋一元五角每六瓶大洋八元郵力在內

衛生小書奉送 名醫康健談乃忠告婦女小書如欲索閱可寄一明信片至上海江西路韋廉士醫生藥局原班郵送各一本不取分文

韋廉士大醫生紅色補丸 DR WILLIAMS' PINK PILLS PALE PEOPLE

中和戲院（四月十五白天）
華樂園（四月十五夜戲）
廣樂園（四月十五夜戲） 休息
遊藝園（四月十五早）

唐少泉緊要啓事

昨有本宅八個月以前辭退之車夫鄭克恭（右眼瞎人中有大白點一塊人皆以鄭禿子呼之）假借鄙人名義向李鐵拐斜街北京日報分館詐去大洋二十五元如有知其下落者即來函信因而破獲者當有厚謝嗣後無論何事如無鄙人親筆字蓋章概不承認特此聲明

鴻大工廠

經理線毯絨線

鄙人爲首先發明破天荒之嚆矢絨線球出品精良價目低廉早經行銷全球已蒙各界贊許自設廠以來歷有年數信用卓著早蒙各界推重茲因定貨擁擠原有廠屋不敷展佈特在閘北民德路建造新屋擴充廠塲添製機器並代客染做絲光倘荷惠顧無任歡迎

本廠主人喩鴻泉啓

發行所上海福建路口中泰鴻 電話北三五九一

福安人壽水火保險公司京局廣告

啓者本公司備足資本一百萬元另公積金十萬元專保人壽水火等險曾經農商部英政府註册立案開辦已歷二十五年之久總公司設在香港並於通商各埠設立分局其信用之素固與賠款之迅速早爲社會所推許京局設在煤市街小馬神廟廣與公司凡欲投保者卽請移至本公司接洽無任歡迎電話南局七三四號再天津分局設在東馬路現聘王君少卿爲經理辦理保險事件業於十月十日開幕尙希各界惠顧是幸

福安公司司理張生蓉啓

北京商業銀行廣告

本行遵照中華民國銀行通則例公司條列集合資本一百萬元並奉財政部批准註册立案辦理國內外各種滙欵貿往來存欵定期存欵抵押放欵貼現放欵買賣生銀有價證券各國貨幣以及商業銀行各項業務所有利息無不克己手續求簡便周至藉答惠顧諸君雅意設總行於北京西交民巷分行設於天津法界五號路二十四號路之轉角經理室電話二六九八號營業室一九七號公用九八零號其他各大商埠省會均設有代理處特此謹告

電話南局營業室二七二六 總理室二七六二 庶務室二六七

大成織物機器製造廠

上海寶山路西首浙江路大成裕記織物機器製造廠製造各種提花織物機器分鐵質木質並種種 經理爲賀德懷君行銷於山東河南長江各埠及江浙二省外洋如安南汕頭等處新發明鐵質提花機上三節或中節及活動銅花枕頭兼造各種踏花機裁紙刀等其發行所附設於本廠中

親睦居士佛水治病之神異

住北城柏林寺（電話東局四五五）每日午前九時起至午後三時門診三時後出診不取分文初抵都門恐未週知特爲介紹 李盛鐸 邵瑞彭 賀劍禪 賀嗣章 王與楫等公啓

梅毒第壹靈藥

樂山清血搜毒丸

樂山清血搜毒丸耑治傳染花柳淋濁小便腫痛便前便後尿管刺疼虱火虛寒赤白各種淋濁楊梅結毒已發未發魚口便毒横痃下疳小便潰爛梅毒入骨筋骨疼痛梅毒週身癬癢遍身紅疹梅毒痔漏濕毒疥癖傳染婦女遺毒孺子各症凡患常年不止淋濁多年梅毒未淨者或毒入骨鐺目中腦筋臟經或經年累月纏繇不清或屢愈屢犯或每屆春令必犯者服此丸中功能淋止濁清搜淨骨髓血毒根服愈永無後患之處也每大瓶二元每小瓶一元二角惠顧詳認螺蛳蓋上玻璃瓶底鑄有樂山

二樂山清血搜毒丸

二字並雙地球註册商標庶不致悞

總經理處 中華大藥房

前門大街鮮魚口外迤南路東 西單英美藥房 宏濟藥房 瑞華藥房

西四寶光藥房 東四北瑞豐藥房 天津張家 老德記藥房 保定中英藥房 口中華藥房 中美藥房 葆記藥房 唐山華英藥房 順德府美華興藥房 石家庄信德恒藥房 太原隆[illegible] 房中濟南藥房 德記 開封中法藥房 原鄭州藥房 中西 房英藥房 英德老藥房 奉除 ▲外埠函購藥另加寄費二角

老牌肥兒代乳粉

代乳粉者所以代人乳也故其原質與人乳無所差別小兒食之方可無碍 本藥房所製此粉其原質與人乳絲毫無異以之喂養嬰兒 實爲第一最妙食品消化既易滋養又富不但易於

天 百代

出 又

(老雙處)

逍遙津 二段 逍遙津 [illegible] 浣紗記 [illegible]

孟 姜 女 張菊 芬 跳

總行設在法界中街電話二一四三四號

硃砲廬梅譜出版

閩縣洪硃砲先生工畫梅擅炙人口公餘之暇曾輯梅譜乙册繁宜高超格局丸[illegible]十幾年有目所共賞故當世之達老名流如吳增祺[illegible]鄭林紓[illegible]諸先生[illegible]題詠[illegible]近代文人作品[illegible]罕觀之鉅製[illegible]印[illegible]一日[illegible]

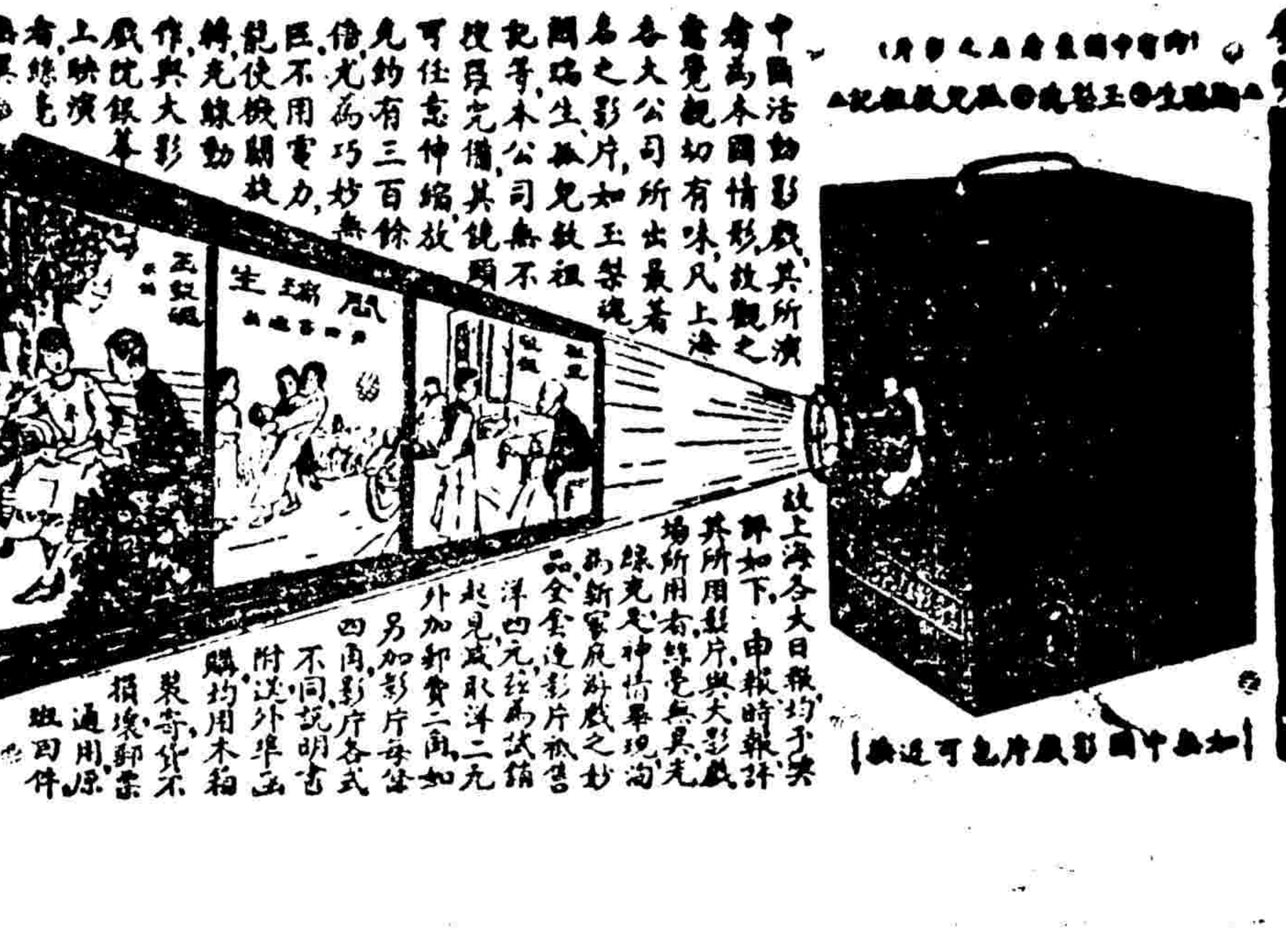

京綏鐵路行車時間里數客票價目表

中華民國十四年九月二十日重訂

環城枝路 大同枝路 宣化枝路 京門枝路

[illegible]